



InformaGAL



**C'è ancora tempo
(fino al 22 febbraio 2012)
per presentare i progetti
su fattorie plurifunzionali
e ospitalità agrituristica**



Misura 311: prorogato il termine per la presentazione delle domande

In relazione all'avviso pubblicato sul Bollettino ufficiale n. 82 del 4 novembre 2011, il Gal informa che è stato prorogato al 22 febbraio 2012 il termine per la presentazione delle domande di aiuto.

Gli aiuti sono riferiti a progetti a valere sulla Misura 311 "Diversificazione in attività non agricole" Azione 1 "Creazione e sviluppo di fattorie plurifunzionali" e Azione 2 "Sviluppo dell'ospitalità agrituristica" del Programma di Sviluppo Locale (PSL).

Il PSL è stato approvato con deliberazione della Giunta regionale del Veneto n. 545 del 10 marzo 2009, nell'ambito dell'Asse 4 "Attuazione dell'approccio Leader" del Programma di Sviluppo Rurale (PSR) per il Veneto 2007-2013 e cofinanziato dal Fondo Europeo Agricolo per lo Sviluppo Rurale (Feasr) dell'Unione Europea.

Il contributo pubblico è un aiuto importante: per questo dev'essere assegnato correttamente



La rimodulazione della spesa è una procedura necessaria per raggiungere un'ottimizzazione degli interventi economici da parte del GAL Montagna Vicentina, soprattutto trattandosi di denaro pubblico.

All'insegna di un'assoluta trasparenza e per una completa informazione, all'interno troverete gli estratti delle delibere del Consiglio d'Amministrazione con le variazioni della spesa pubblica.

In ultima pagina

**Le modifiche del PSL dal 2008 al 2011
in base alle esigenze espresse dal territorio**

Gli estratti dei verbali di variazione delle delibere del GAL

Negli ultimi anni il Consiglio di Amministrazione del GAL Montagna Vicentina ha deliberato alcune variazioni sui contenuti delle Misure e delle singole Azioni del PSL, con il fine di ottimizzare l'impiego dei fondi da investire, rimodulando alcuni contributi economici e riaprendo i termini di presentazione delle domande.

Queste scelte sono state adottate per andare incontro alle necessità del territorio e per non disperdere risorse preziose che sono state così interamente impiegate per la realizzazione dei progetti di sviluppo.

Il dettaglio delle diverse delibere è disponibile nel sito web del GAL Montagna Vicentina, dove si possono trovare i documenti scaricabili e consultabili alla pagina www.montagnavicentina.com/albo-online/download-atti.html



Verbale di delibera n. 44 del 2009

Il Consiglio di Amministrazione del GAL Montagna Vicentina delibera:

1) di approvare la pianta organica del GAL come in premessa specificato con la seguente struttura:

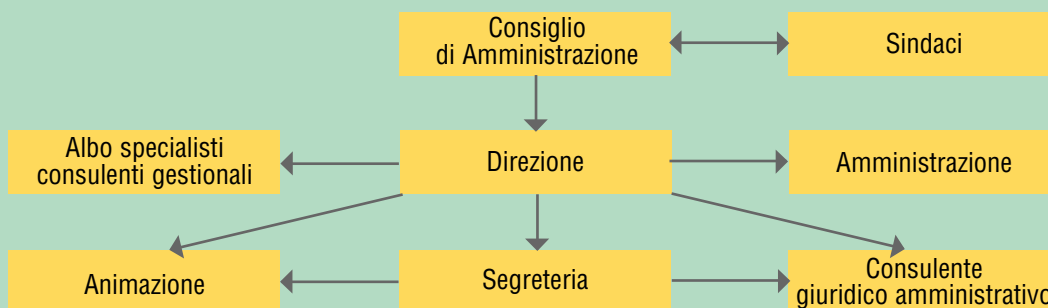

precisando che le funzioni di ufficio stampa comunicazione e immagine del GAL vengano gestite direttamente dal responsabile dell'animazione e che alla figura del direttore vengano riconosciute le funzioni e i compiti del responsabile del procedimento ai sensi dell'Art. 10 del D. Lgs. 12 aprile 2006 n. 163 "Codice dei contratti pubblici relativi a lavori, servizi e forniture".

2) di approvare le comunicazioni di modifiche non sostanziali da apportare al PSL relativi ai paragrafi: Paragrafo 3.6 "Struttura organizzativa e gestionale"; Paragrafo 5.5 "Modalità e criteri di attuazione" relativamente alla Misura 313 Azione 5; Paragrafo 6 "Piano generale interventi di cooperazione Misura 421" con riferimento alla "Struttura e relazione degli obiettivi PSL-PSR" del bando e alle relazioni tra gli obiettivi del PSR e quelli del PSL; Paragrafo 6 Piano generale interventi di cooperazione Misura 421" con quadro 6.1 riferimento al "Piano generale interventi di cooperazione elenco delle idee progetto"; Paragrafo 10.3 "Strategie e strumenti di comunicazione".

Verbale di delibera n. 13 del 2010

Il Consiglio di Amministrazione del GAL Montagna Vicentina delibera:

1) di approvare la disattivazione dell'Azione 3 della Misura 311 "Incentivazione della produzione di energia e biocarburanti da fonti rinnovabili" e di trasferire le relative risorse alla dotazione finanziaria dell'Azione 2 della stessa Misura "Sviluppo dell'ospitalità agrituristica";

2) di stabilire quindi che la dotazione finanziaria dell'Azione 2 della Misura 311 "Sviluppo dell'ospitalità agrituristica" passi così da Euro 400.000,00 a Euro 450.000,00;

3) di approvare le varianti non sostanziali apportate al PSL come dettagliate nell'Allegato A) "Proposta di variante non sostanziale al PSL" al presente atto e di dichiararle immediatamente esecutive.

Verbale di delibera n. 27 del 2010

Il Consiglio di Amministrazione del GAL Montagna Vicentina delibera:

1) di approvare la disattivazione dell'Azione 2 della Misura 321 "Accessibilità alle tecnologie di informazione e comunicazione" e di trasferire le relative risorse alla dotazione finanziaria dell'Azione 1 della stessa misura "Servizi Sociali";

2) di stabilire quindi che la dotazione finanziaria dell'Azione 1 della Misura 321 "Servizi Sociali" passi così da Euro 300.000,00 a Euro 410.000,00 di contributo messo a bando;

3) di approvare le varianti non sostanziali apportate al PSL come dettagliate nell'Allegato A) "Proposta di variante non sostanziale al PSL" al presente atto e di dichiararle immediatamente esecutive.

Verbale di delibera n. 28 del 2010

Il Consiglio di Amministrazione del GAL Montagna Vicentina delibera:

- 1) di approvare la disattivazione dell'Azione 1 della Misura 323 "Realizzazione di studi e censimenti" e di trasferire le relative risorse alla dotazione finanziaria dell'Azione 2 della stessa misura "Riqualificazione e valorizzazione del patrimonio storico-architettonico";
- 2) di stabilire quindi che la dotazione finanziaria dell'Azione 2 della Misura 323 "Riqualificazione e valorizzazione del patrimonio storico-architettonico" passi così da Euro 450.000,00 a Euro 534.000,00;
- 3) di approvare le varianti non sostanziali apportate al PSL come dettagliate nell'Allegato A) "Proposta di variante non sostanziale al PSL" al presente atto e di dichiararle immediatamente esecutive.

Verbale di delibera n. 1 del 2011

Il Consiglio di Amministrazione del GAL Montagna Vicentina delibera:

- 1) di procedere alla disattivazione della Misura 311 "Diversificazione in attività non agricole" Azioni 1 e 2 e di destinare le giacenze dei contributi non assegnati al piano finanziario della Misura 312 "Sostegno alla creazione e allo sviluppo di microimprese" Azione 1 "Creazione e sviluppo di microimprese" al fine di una seconda banditura della misura/azione stessa.
- 2) di procedere alla disattivazione della Misura 312 "Sostegno alla creazione e allo sviluppo di microimprese" Azione 2 "Creazione e ammodernamento di microimprese orientate allo sfruttamento delle energie rinnovabili" e di rimodulare le giacenze dei contributi non assegnati all'Azione 1 della stessa misura.
- 3) di determinare che il nuovo piano finanziario della Misura 312 Azione 1 ammonti a Euro 928.102,32 in seguito alle rimodulazioni sopra illustrate e rispettivamente: Euro 278.102,32 dalla Misura 311 Azione 1; Euro 450.000,00 dalla Misura 311 Azione 2 ed Euro 200.000,00 dalla Misura 312 Azione 2.

Verbale di delibera n. 14 del 2011

Il Consiglio di Amministrazione del GAL Montagna Vicentina delibera:

- 1) di approvare la modifica non sostanziale al PSL del GAL Montagna Vicentina ridefinendo il piano finanziario della Misura 311 "Diversificazione in attività non agricole" Azione 1 "Creazione e sviluppo di fattorie plurifunzionali" in Euro 171.897,68 stabilendo che l'importo messo a bando per la seconda apertura dei termini ammonti a Euro 150.000,00, approvando di fatto la rimodulazione del disavanzo rimanente pari a Euro 128.102,32 nel piano finanziario della Misura 312 Azione 1;
- 2) di ridefinire inoltre il piano finanziario della Misura 311 "Diversificazione in attività non agricole" Azione 2 "Sviluppo dell'ospitalità agrituristica" in Euro 250.000,00, che diventa così il totale del contributo messo a bando per la seconda apertura dei termini, approvando la rimodulazione del disavanzo pari a Euro 200.000,00 nel piano finanziario della Misura 312 Azione 1;
- 3) di rimodulare inoltre il contributo non assegnato dalla Misura 312 Azione 2, pari a Euro 200.000,00 nel piano finanziario della Misura 312 Azione 1;
- 4) di ridefinire inoltre il piano finanziario della Misura 312 "Sostegno alla creazione e allo sviluppo di microimprese" Azione 1 "Creazione e sviluppo di microimprese" in Euro 928.102,32, stabilendo che l'importo messo a bando per la seconda apertura dei termini ammonti a Euro 528.102,32 derivanti dalle rimodulazioni dei fondi di cui all'oggetto;
- 5) di approvare le modifiche dettagliate nell'allegato A) al presente atto che forma parte integrante di esso.

Verbale di delibera n. 22 del 2011

Il Consiglio di Amministrazione del GAL Montagna Vicentina delibera:

- 1) di approvare la rimodulazione di fondi tra la Misura 321 Azione 3 "Realizzazione di impianti per la produzione di energia da biomasse" trasferendo la somma di Euro 100.000,00 dal totale di disavanzo residuo all'interno del piano finanziario della Misura 313 "Incentivazione delle attività turistiche" Azione 1 "Itinerari e certificazione", apportando le modifiche dettagliate nell'allegato A) al presente atto;
- 2) di stabilire quindi che la dotazione finanziaria totale della Misura 313 Azione 1 "Itinerari e certificazione" passi così da Euro 240.000,00 a Euro 340.000,00 stabilendo che l'importo messo a bando per la seconda apertura dei termini ammonti a Euro 100.000,00;
- 3) di approvare le varianti non sostanziali apportate al PSL come dettagliate nell'Allegato A) "Proposta di variante non sostanziale al PSL" al presente atto e di dichiararle immediatamente esecutive.

Il Programma di Sviluppo Locale del Gal Montagna Vicentina si modifica in base alle esigenze espresse dal territorio

I contributi economici assegnati dal GAL Montagna Vicentina rappresentano una spinta importante per l'economia della zona, pertanto è indispensabile che vengano utilizzati in maniera efficace e coerente con le reali necessità del territorio.

Durante gli anni l'entità dei fondi messi a disposizione può variare, seguendo una logica di distribuzione di reale utilità, con l'obiettivo di raggiungere più interventi possibili.

Nella tabella qui a lato sono elencate le risorse economiche erogate con le differenze tra il 2008 e il 2011, dovute alla rimodulazione degli investimenti.



Misura/asse	Spesa pubblica	
	2008	2011
Misura 311 - Azione 1	Euro 300.000,00	Euro 171.897,68
Misura 311 - Azione 2	Euro 450.000,00	Euro 250.000,00
Misura 311 - Azione 3	Euro 50.000,00	Euro 0,00
Misura 312 - Azione 1	Euro 400.000,00	Euro 928.102,32
Misura 312 - Azione 2	Euro 600.000,00	Euro 400.000,00
Misura 313 - Azione 1	Euro 240.000,00	Euro 240.000,00
Misura 313 - Azione 2	Euro 570.000,00	Euro 570.000,00
Misura 313 - Azione 3	Euro 240.000,00	Euro 240.000,00
Misura 313 - Azione 4	Euro 420.000,00	Euro 420.000,00
Misura 313 - Azione 5	Euro 300.000,00	Euro 300.000,00
Misura 321 - Azione 1	Euro 300.000,00	Euro 410.000,00
Misura 321 - Azione 2	Euro 110.000,00	Euro 0,00
Misura 321 - Azione 3	Euro 1.090.000,00	Euro 1.090.000,00
Misura 323 - Azione 1	Euro 84.000,00	Euro 0,00
Misura 323 - Azione 2	Euro 450.000,00	Euro 534.000,00
Misura 323 - Azione 3	Euro 755.216,61	Euro 755.216,61
Misura 323 - Azione 4	Euro 600.000,00	Euro 600.000,00
Misura 331 - Azione 1	Euro 128.000,00	Euro 128.000,00
Totale Asse 3	Euro 7.037.216,61	Euro 7.037.216,61
Totale Misura 410	Euro 7.037.216,61	Euro 7.037.216,61
Misura 421 - Azione 1	Euro 397.468,51	Euro 397.468,51
Misura 421 - Azione 2	Euro 500.000,00	Euro 500.000,00
Totale Misura 421	Euro 897.468,51	Euro 897.468,51
Misura 431 - a) nuovi GAL	Euro 0,00	Euro 0,00
Misura 431 - b) animazione	Euro 190.400,00	Euro 190.400,00
Misura 431 - c) gestione	Euro 849.600,00	Euro 849.600,00
Totale Misura 431	Euro 1.040.000,00	Euro 1.040.000,00
Totale Asse 4	Euro 1.937.468,51	Euro 1.937.468,51
Totale PSL	Euro 8.974.685,12	Euro 8.974.685,12

Nel sito web del GAL (www.montagnavicentina.com) troverete il dettaglio delle singole Azioni qui sopra elencate.



I Comuni dell'area GAL

Sono 44 i Comuni che compongono il territorio rappresentato dal Gal Montagna Vicentina e che possono beneficiare dei contributi economici erogabili. 32 di questi Comuni rientrano nell'Area Rurale D e 12 in quella B1. Le Aree D sono caratterizzate da problemi complessivi di sviluppo. Le Aree B1 sono considerate aree rurali ad agricoltura intensiva specializzata e sub-aree rurali urbanizzate.

Area Rurale D: Altissimo, Arsiero, Asiago, Caltrano, Calvene, Campolongo sul Brenta, Cisono del Grappa, Cogollo del Cengio, Conco, Crespadoro, Enego, Foza, Gallio, Laghi, Lastebasse, Lugo Vicentino, Lusiana, Pedemonte, Posina, Pove del Grappa, Recoaro Terme, Roana, Rotzo, San Nazario, Solagna, Tonezza del Cimone, Torrebelticino, Valdagno, Valdastico, Valli del Pasubio, Valstagna, Velo d'Astico.

Area Rurale B1: Brogliano, Breganze, Fara Vicentino, Marostica, Mason Vicentino, Molvena, Montecchio Precalcino, Monte di Malo, Nogarole Vicentino, Pianezze, Salcedo, Santorso.

Gli operatori del Gal Montagna Vicentina sono a disposizione per ogni informazione o approfondimento sui temi riguardanti i bandi pubblicati e sulle modalità di presentazione dei progetti. Lo sportello informativo è aperto dal lunedì al venerdì, dalle 9 alle 12.



Montagna Vicentina Società Cooperativa
 Piazza della Stazione 1 - 36012 Asiago (Vi)
 Tel. 0424 63424 - Fax 0424 464716
info@montagnavicentina.com - P.IVA 00946750247

